

**GIUNTA DELLA REGIONE EMILIA ROMAGNA**

**Questo giorno** lunedì 01 **del mese di** agosto  
**dell' anno** 2016 **si è riunita nella residenza di** via Aldo Moro, 52 BOLOGNA  
**la Giunta regionale con l'intervento dei Signori:**

1) Bonaccini Stefano	Presidente
2) Corsini Andrea	Assessore
3) Donini Raffaele	Assessore
4) Mezzetti Massimo	Assessore
5) Petitti Emma	Assessore
6) Venturi Sergio	Assessore

**Funge da Segretario l'Assessore** Corsini Andrea

**Oggetto:** ISTITUZIONE DI DISTRETTI DI GESTIONE DELLA FAUNA SELVATICA STANZIALE AFFERENTI AD ATC DELLE PROVINCE DI PIACENZA, PARMA, FERRARA E DELLA CITTA' METROPOLITANA DI BOLOGNA (ART. 30, COMMA 5 DELLA L.R. 8/1994, "DISPOSIZIONI PER LA PROTEZIONE DELLA FAUNA SELVATICA E PER L'ESERCIZIO DELL'ATTIVITA' VENATORIA" E SUCCESSIVE MODIFICHE E INTEGRAZIONI).

**Cod.documento** GPG/2016/1294

**Num. Reg. Proposta: GPG/2016/1294**

-----  
**LA GIUNTA DELLA REGIONE EMILIA-ROMAGNA**

Richiamate:

- la Legge 11 febbraio 1992, n. 157 recante "Norme per la protezione della fauna selvatica omeoterma e per il prelievo venatorio" e successive modifiche e integrazioni;
- la Legge Regionale 15 febbraio 1994, n. 8 recante "Disposizioni per la protezione della fauna selvatica e per l'esercizio dell'attività venatoria" e successive modificazioni e integrazioni;
- la Legge Regionale 30 luglio 2015, n. 13 "Riforma del sistema di governo regionale e locale e disposizioni su Città metropolitana di Bologna, Province, Comuni e loro unioni" che disciplina e ripartisce le funzioni amministrative tra Regione, Città metropolitana di Bologna, Province, Comuni e loro unioni nel quadro delle disposizioni della Legge 7 aprile 2014 n. 56 ed in particolare l'art. 40, che individua le funzioni della Regione, delle Province e della Città metropolitana di Bologna in materia di protezione della fauna selvatica ed esercizio dell'attività venatoria, stabilendo, fra l'altro, che la Regione esercita le funzioni di programmazione e pianificazione nonché tutte le funzioni amministrative in applicazione della normativa comunitaria, statale e regionale, con esclusione delle attività di vigilanza, di applicazione delle sanzioni amministrative e l'introito dei relativi proventi e le attività collegate all'attuazione dei piani di controllo della fauna selvatica, che restano confermati alle Province e alla Città metropolitana di Bologna;

Viste le proprie deliberazioni:

- n. 2185 del 21 dicembre 2015 con la quale si è provveduto, tra l'altro, ad istituire dal 1° gennaio 2016, presso la Direzione Generale Agricoltura, economia ittica, attività faunistico-venatorie, i Servizi Territoriali Agricoltura, caccia e pesca per ciascun ambito provinciale, a fronte delle nuove funzioni di competenza regionale definite dagli artt. 36-43 della citata L.R. n. 13/2015;
- n. 2230 del 28 dicembre 2015 con la quale, tra l'altro, è stata fissata al 1° gennaio 2016 la decorrenza delle funzioni amministrative oggetto di riordino ai sensi dell'art. 68 della predetta L.R. n. 13/2005, tra le quali quelle relative al settore "Agricoltura, protezione della fauna selvatica, esercizio dell'attività venatoria, tutela della fauna ittica ed esercizio della pesca nelle acque interne, pesca marittima e maricoltura";

Considerato che la modifica dell'assetto dell'esercizio delle funzioni in materia di protezione della fauna selvatica ed attività faunistico-venatorie, di cui alla citata Legge Regionale n. 13/2015, ha imposto una revisione dell'intero articolato della citata Legge Regionale n. 8/1994;

Vista la Legge Regionale n. 1 del 26 febbraio 2016, "Modifiche alla Legge Regionale 15 febbraio 1994, n. 8 'Disposizioni per la protezione della fauna selvatica e per l'esercizio dell'attività venatoria'" in attuazione della Legge Regionale 30 luglio 2015, n. 13 "Riforma del sistema di governo regionale e locale e disposizioni su Città Metropolitana di Bologna, Province, Comuni e loro unioni" e della Legge 11 febbraio 1992, n. 157 "Norme per la protezione della fauna selvatica omeoterma e per il prelievo venatorio", con la quale si è proceduto ad una razionalizzazione della materia in relazione all'accentramento a livello regionale dell'esercizio di tali funzioni;

Visto, altresì, l'art. 30 della sopracitata Legge Regionale n. 8/1994, come da ultimo modificato dalla predetta Legge Regionale n. 1/2016, recante "Perimetrazione degli Ambiti Territoriali di Caccia", ed in particolare il comma 5, che prevede che gli ATC, al fine di consentire un prelievo programmato e qualora le presenze faunistiche lo rendano tecnicamente opportuno, possano individuare distretti di gestione della fauna selvatica stanziale da proporre alla Regione per l'approvazione;

Atteso che gli ATC di BO02, FE05, PR01, PR02, PR03, PR04, PR05, PR06, PR07, PR08, PR09 e PC03, PC04, PC05, PC06, PC07, PC08, PC09, PC10 e PC11 hanno formulato alcune proposte di istituzione di distretti di gestione della fauna stanziale, acquisiti agli atti dei Servizi Territoriali Agricoltura caccia e pesca di Bologna, Ferrara, Parma e Piacenza;

Preso atto delle analisi e delle valutazioni favorevoli sia per quanto concerne l'idoneità ambientale che gli aspetti gestionali formulate dai medesimi Servizi Territoriali Agricoltura caccia e pesca di Bologna, Ferrara, Parma e Piacenza, volte all'istituzione dei distretti in questione, trasmessi al Servizio Attività faunistico-venatorie e pesca rispettivamente con note NP/2016/14377 del 20 luglio 2016, NP/2016/13472 del 5 luglio 2016, NP/2016/13251 del 20 giugno 2016 e NP/2016/14270 del 18 luglio 2016;

Ritenuto quindi di istituire i distretti individuati dagli ATC di BO02, FE05, PR01, PR02, PR03, PR04, PR05, PR06, PR07, PR08, PR09 e PC03, PC04, PC05, PC06, PC07, PC08, PC09, PC10 e PC11;

Visto il Decreto Legislativo 14 marzo 2013, n. 33 "Riordino della disciplina riguardante gli obblighi di pubblicità, trasparenza e diffusione di informazioni da parte delle pubbliche amministrazioni" e successive modifiche;

Richiamata la propria deliberazione n. 66 del 25 gennaio 2016 recante "Approvazione del Piano triennale di prevenzione della corruzione e del Programma per la trasparenza e l'integrità. Aggiornamenti 2016-2018";

Vista la Legge Regionale 26 novembre 2001, n. 43 "Testo unico in materia di organizzazione e di rapporti di lavoro nella Regione Emilia-Romagna" e successive modifiche ed integrazioni ed in particolare l'art. 37, comma 4;

Richiamate le proprie deliberazioni:

- n. 2416 del 29 dicembre 2008, recante "Indirizzi in ordine alle relazioni organizzative e funzionali fra le strutture e sull'esercizio delle funzioni dirigenziali. Adempimenti conseguenti alla delibera 999/2008. Adeguamento e aggiornamento della delibera 450/2007" e successive modifiche ed integrazioni;
- n. 270 del 29 febbraio 2016, recante "Attuazione prima

fase della riorganizzazione avviata con delibera 2189/2015”;

- n. 622 del 28 aprile 2016, recante “Attuazione seconda fase della riorganizzazione avviata con delibera 2189/2015”;

Dato atto del parere allegato;

Su proposta dell'Assessore all'Agricoltura, Caccia e Pesca, Simona Caselli;

A voti unanimi e palesi

D E L I B E R A

1. di richiamare integralmente le considerazioni formulate in premessa, che costituiscono parte integrante del presente dispositivo;
2. di istituire i distretti di gestione per la fauna stanziale ricadenti nei territori descritti e rappresentati rispettivamente negli allegati del presente atto, del quale costituiscono parte integrante e sostanziale, di seguito riportati:
  - Allegato 1 - Bologna: ATC BO02;
  - Allegato 2 - Ferrara: ATC FE05;
  - Allegato 3 - Parma: ATC PR01, PR02, PR03, PR04, PR05, PR06, PR07, PR08, PR09;
  - Allegato 4 - Piacenza: ATC PC03, PC04, PC05, PC06, PC07, PC08, PC09, PC10 e PC11;
3. di disporre la pubblicazione in forma integrale della presente deliberazione sul Bollettino Ufficiale Telematico della Regione Emilia-Romagna, dando atto che il Servizio Attività faunistico-venatorie e pesca provvederà a darne la più ampia diffusione anche sul sito internet E-R Agricoltura e Pesca.

- - - - -

BOLOGNA				
ATC	DISTRETTO	DENOMINAZIONE/COMUNI	SASP	CONFINI
BO02	DIS 01 P	Stradelli Guelfi	8226,83	I comuni di S. Lazzaro di S., Ozzano dell'Emilia, Castel S. Pietro T. a Nord della Via Emilia
BO02	DIS 02 P	Castel Guelfo - Dozza	3605,88	I comuni di Castel Guelfo e Dozza (Dozza a Nord della Via Emilia)
BO02	DIS 03 P	Medicina	15194,92	Il comune di Medicina
BO02	DIS 04 P	Imola Nord	11783,66	Il comune di Imola a Nord della Via Emilia
BO02	DIS 05 P	Mordano	1858,71	Il comune di Mordano
BO02	DIS 01	Bologna Colli	9864,85	Comprende i comuni di Bologna, Sasso Marconi, Casalecchio di R. compresi tra il fiume Reno (Ovest) ed il Savena (Est)
BO02	DIS 02	Castel S. Pietro - Ozzano - S. Lazzaro	8574,59	I comuni di S. Lazzaro di S., Ozzano dell'Emilia, Castel S. Pietro T. a Sud della Via Emilia
BO02	DIS 03	Dozza - Imola	6029,14	I comuni di Dozza e Imola a Sud della Via Emilia
BO02	DIS 04	Pianoro	5989,00	Comprende quasi interamente il comune di Pianoro ed una parte di Ozzano a Est
BO02	DIS 05	Montecalderaro	9672,02	Ozzano dell'Emilia, Castel S. Pietro T., Monterenzio
BO02	DIS 06	Casalfiumanese	5411,64	Comprende i comuni di Casalfiumanese ed in parte Borgo Tossignano e Imola
BO02	DIS 07	Monzuno	5855,56	Comprende quasi interamente il comune di Monzuno
BO02	DIS 08	Loiano	5997,44	Comprende quasi interamente il comune di Loiano
BO02	DIS 09	Monterenzio	8343,49	Comprende quasi interamente il comune di Monterenzio
BO02	DIS 10	Sx Santerno	8319,35	I comuni di Casalfiumanese, Castel Del Rio, Fontanelice, Monterenzio, Castel S. Pietro, Borgo Tossignano a sinistra del Santerno
BO02	DIS 11	Dx Santerno	5800,55	I comuni di Borgo Tossignano, Casalfiumanese, Castel Del Rio, Fontanelice a destra del Santerno
BO02	DIS 12	Alta Valle Savena e Sambro	8484,24	San Benedetto V. d. Sambro e Monghidoro
<b>TOTALE</b>			<b>129011,88</b>	

# ATC B02 SUDDIVISIONE IN DISTRETTI PER LA FAUNA STANZIALE



FERRARA				
ATC	DISTRETTO	DENOMINAZIONE/COMUNI	SASP	CONFINI
FE05	1	Comacchio, Lagosanto	7131,79	NORD – Strada Binda, Po di Volano EST – Strada Statale Romea, Scolo Collettore, Strada Bassa, Strada Statale Romea SUD – Superstrada Ferrara-Mare OVEST – Strada Com.le da Corte Ancona a Corte Sette, Strada Prov.le del Mare, Irrigatore Trebba, Canale Pietra Inferiore





**1:75.063**

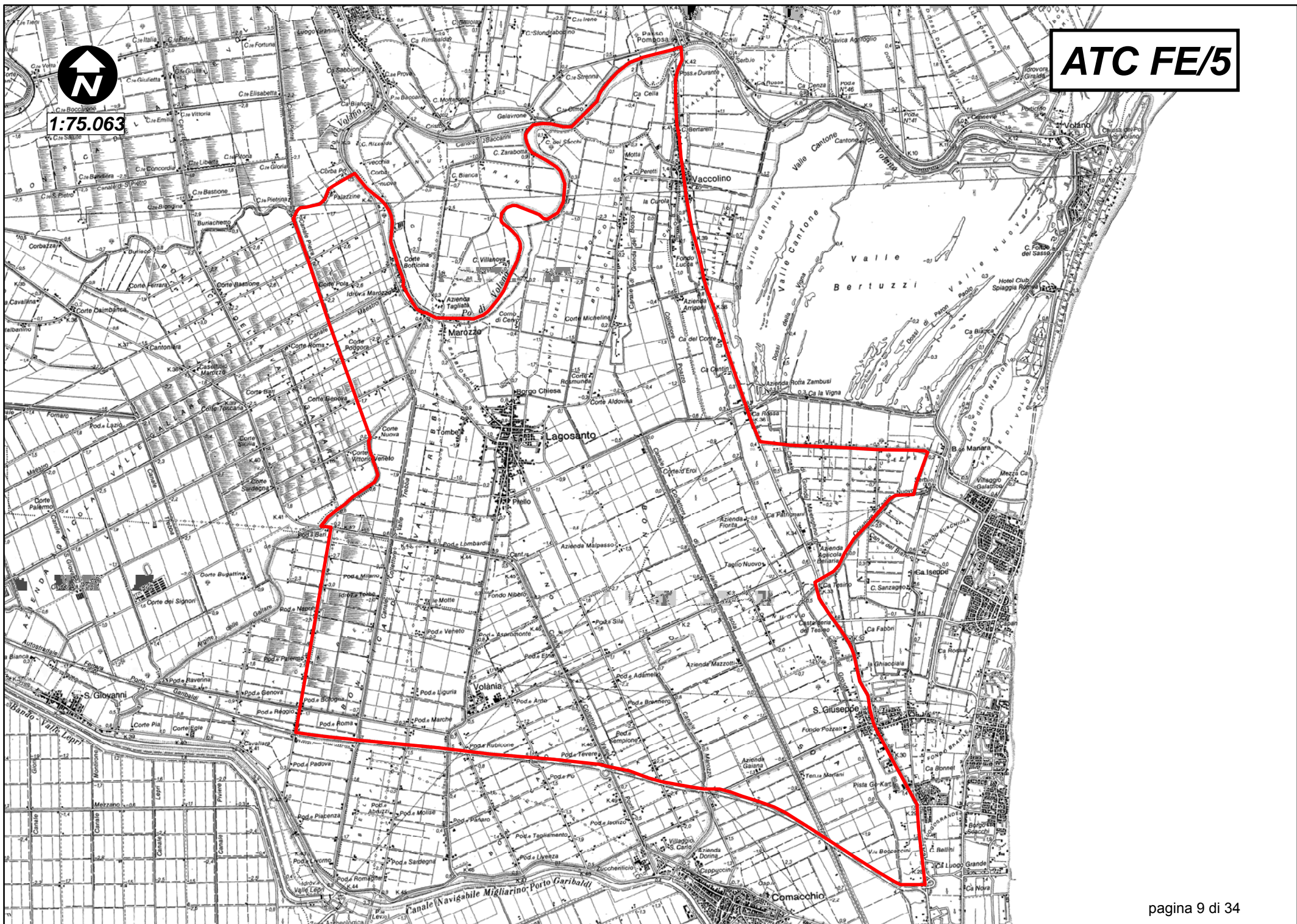

<b>PARMA</b>				
<b>ATC</b>	<b>DISTRETTO</b>	<b>DENOMINAZIONE/COMUNI</b>	<b>SASP</b>	<b>CONFINI</b>
PR1	PR1 D1	Polesine P.se-Zibello-Roccabianca-Soragna-Busseto-Fidenza	19164	ATC PR1
PR2	PR2 D1	Sissa-Trecasali-San Secondo P.se-Fontanellato-Fontevivo	16953	ATC PR2
PR3	PR3 D1	Parma-Sorbolo-Torrile-Mezzani	8752	Nord: confine amministrativo Provincia di Mantova Ovest: Atc Pr2 Est: SP 9 - Vicomero - Vedole - Colorno – Linea Ferroviaria Parma-Casalmaggiore Sud: Atc Pr4
PR3	PR3 D2	Parma-Torrile-Mezzani-Colorno	6778	Nord: confine amministrativo Provincia di Mantova Ovest: SP 9 - Vicomero - Vedole - Colorno - Linea Ferroviaria Parma-Casalmaggiore Est: SP 72 Sud: Atc Pr4
PR3	PR3 D3	Parma-Torrile-Colorno	7578	Nord: confine amministrativo Provincia di Mantova Ovest: SP 72 Est: Confine amministrativo Provincia di Reggio Emilia Sud: Atc Pr4
PR4	PR4 D1	Lesignano de' Bagni-Tizzano-Traversetolo-Neviano degli Arduini	18175	Nord: SP 32 (strada Pedemontana) Ovest: Torrente Parma Est: Confine amministrativo Provincia di Reggio Emilia Sud: Atc Pr5
PR4	PR4 D2	Langhirano-Parma	6337	Nord: SP 32 Ovest: Atc Pr8 Est: Torrente Parma Sud: Torrente Parma – Atc Pr5
PR4	PR4 D3	Parma-Langhirano-Montechiarugolo-Traversetolo	13472	Nord: Atc Pr3 Ovest: Atc Pr8 Est: Confine amministrativo Provincia di Reggio Emilia Sud: SP 32 (strada Pedemontana)
PR5	PR5 D1	Berceto	7569	Confini amministrativi Comune di Berceto
PR5	PR5 D3	Palanzano	7366	Confini amministrativi Comune di Palanzano
PR6	PR6 D1	Varsi-Bardi	26549	Nord: confini amministrativi Comuni di Bore e Pellegrino P.se

				Ovest: confine amministrativo Provincia di Piacenza Est: Atc Pr8 Sud: Confini amministrativi Comuni di Valmozzola, Borgo Val di Taro, Bedonia
PR6	PR6 D2	Borgo Val di Taro-Valmozzola	21455	Nord: confini amministrativi Comuni di Bardi e Varsi Ovest: Atc Pr9 Est: Atc Pr8 e Atc Pr5 Sud: confine amministrativo Provincia di Massa Carrara Est: Atc Pr9 - confine amministrativo Comune Compiano
PR6	PR6 D3	Tornolo-Bedonia-Compiano	26850	Nord: confine amministrativo Comune di Bardi Ovest: confine amministrativo Provincia di Piacenza Est: confini amministrativi Comuni di Albareto e Borgo Val di Taro Sud: confine amministrativo Provincia di La Spezia
PR7	PR7 D1	Bore-Pellegrino P.se-Salsomaggiore Terme	14463	Nord: loc. I Passeri - Cangelasio - Rossi - Stivalini - SS 359 - SP 54 Ovest: confine amministrativo Provincia di Piacenza Est: Atc Pr8 Sud: Atc Pr6
PR7	PR7 D2	Salsomaggiore Terme-Fidenza	7162	Nord: torrente Stirone - Ponte Ghiara - confine amministrativo Comune Fidenza - Cabriolo - Strada del Monfestone Ovest: confine amministrativo Provincia di Piacenza Est: Atc Pr8 Sud: loc. I Passeri - Cangelasio - Rossi - Stivalini - SS 359 - SP 54
PR7	PR7 D3	Fidenza-Busseto	6689	Nord: Atc Pr1 Ovest: confine amministrativo Provincia di Piacenza Est: Atc Pr2 - Atc Pr8 Sud: torrente Stirone - Ponte Ghiara - confine amministrativo Comune Fidenza - Cabriolo - Strada del Monfestone
PR8	PR8 D1	Medesano-Noceto-Varano Melegari-Solignano	21328	Nord: SS 357 – SP 93 – Torrente Recchio – Pieve di Cusignano Ovest: Atc Pr7 Est: A15 sino Fornovo - confini amministrativi Comuni di Fornovo - Terenzo - Solignano Sud: Atc Pr6 - Atc Pr7
PR8	PR8 D2	Fornovo-Terenzo-Calestano-Felino-Sala Baganza	19470	Nord: loc. Sant'Ilario Baganza - Poggio Sant'Ilario - San Vitale Baganza - Castellaro - Maiatico - Ozzano Taro - Riccò Ovest: confini amministrativi Comuni di Fornovo - Terenzo - Solignano Est: Atc Pr4 Sud: Atc Pr5

PR8	PR8 D3	Parma-Collecchio-Noceto-Sala Baganza-Felino-Medesano	18682	Nord: Atc Pr2 - Atc Pr3 Ovest: Atc Pr7 Est: Atc Pr4 Sud: loc. Sant'Ilario Baganza - Poggio Sant'Ilario - San Vitale Baganza - Castellaro - Maiatico - Ozzano Taro - Riccò - A15 - SS 357 - SP 93 - Torrente Recchio - Pieve di Cusignano
PR9	PR9 D1	Albareto	10091	ATC PR9

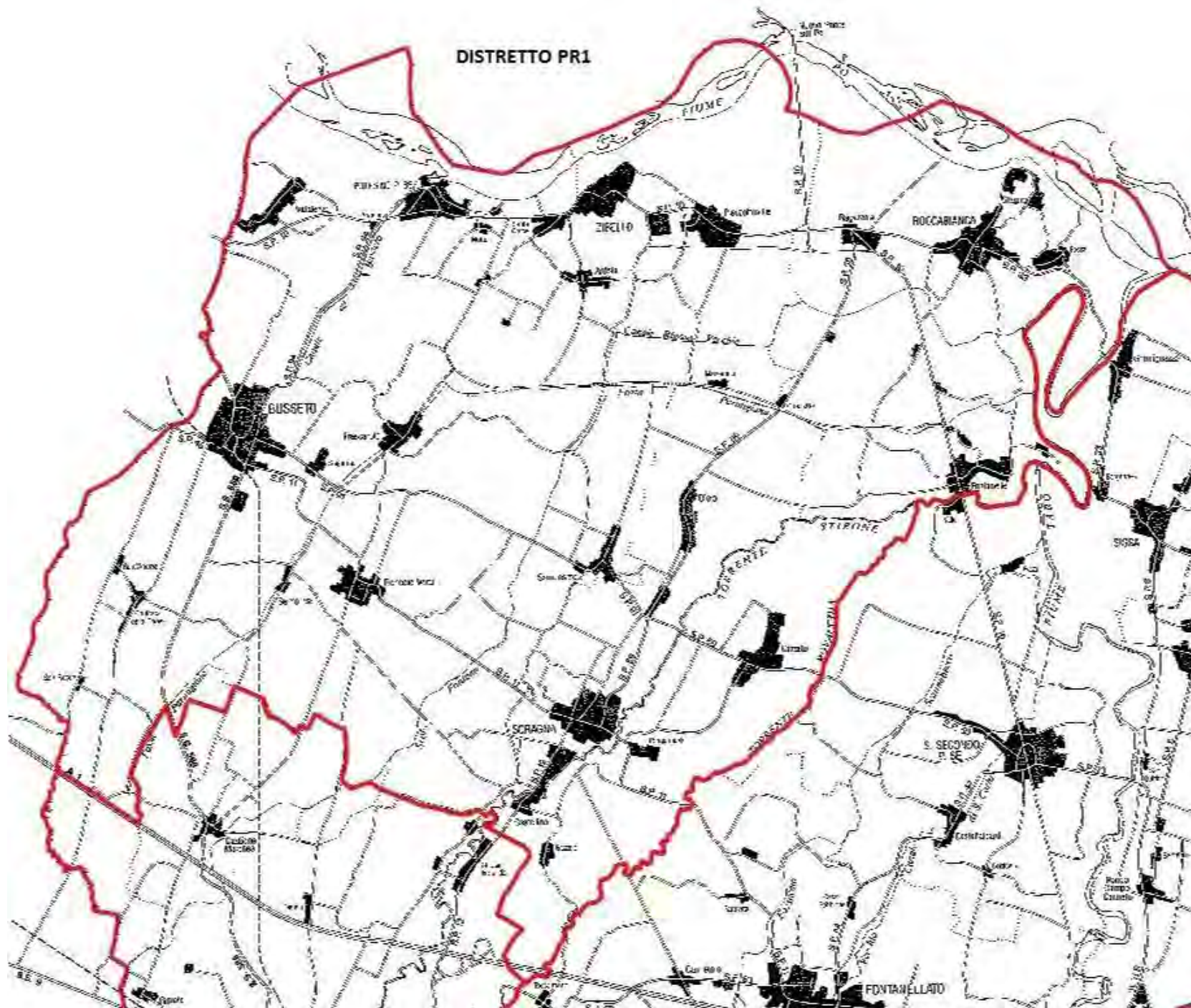

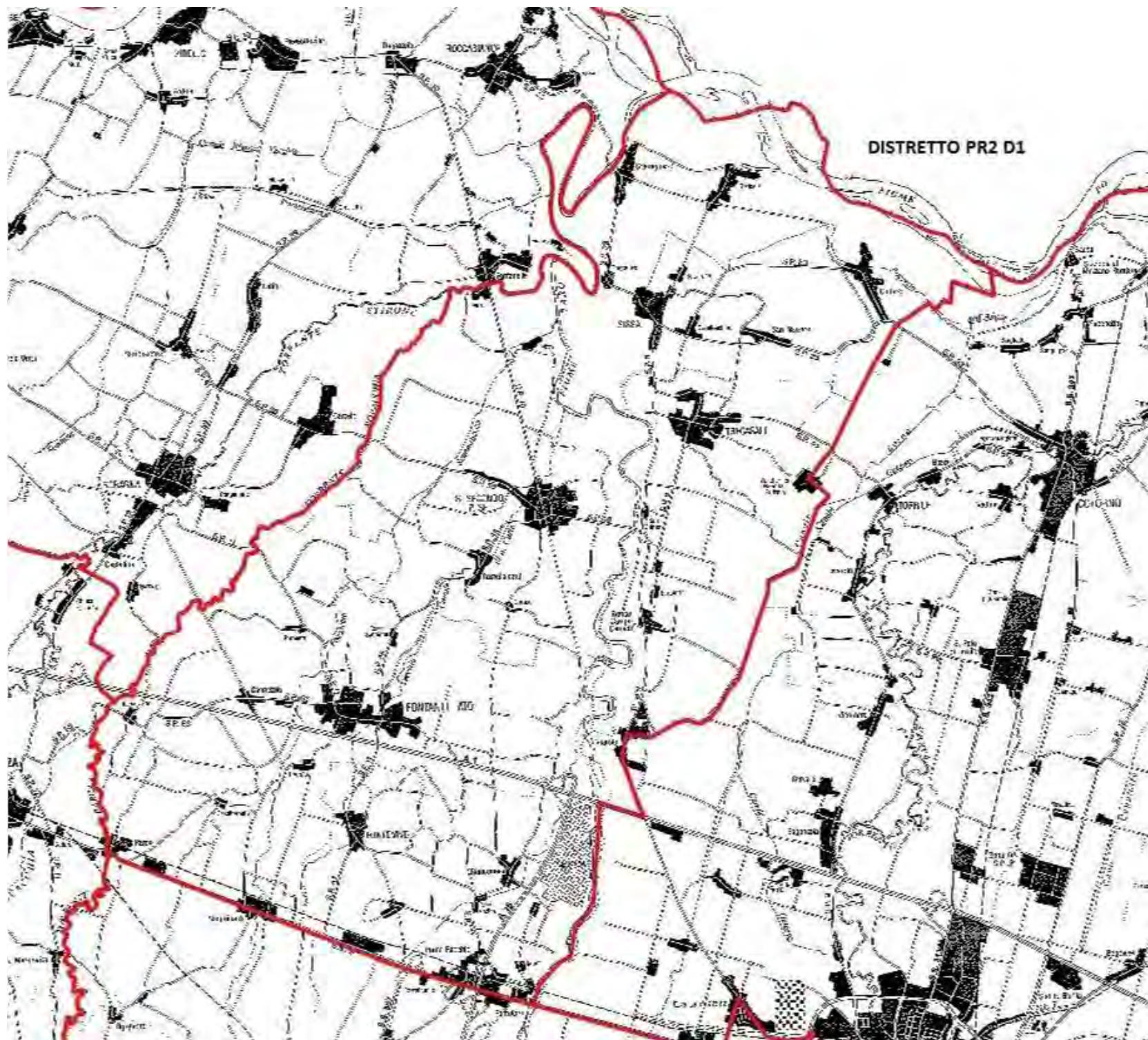

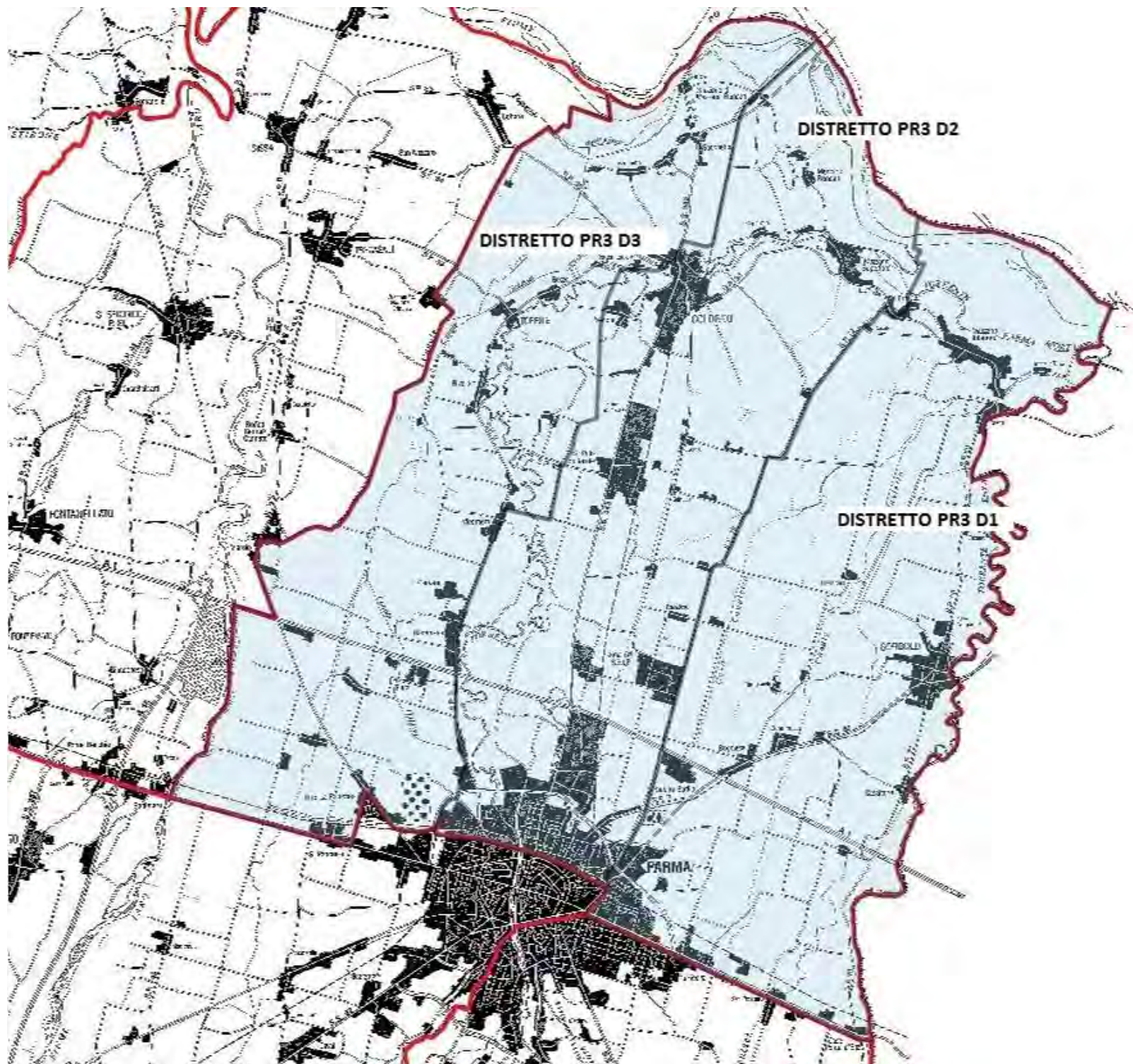

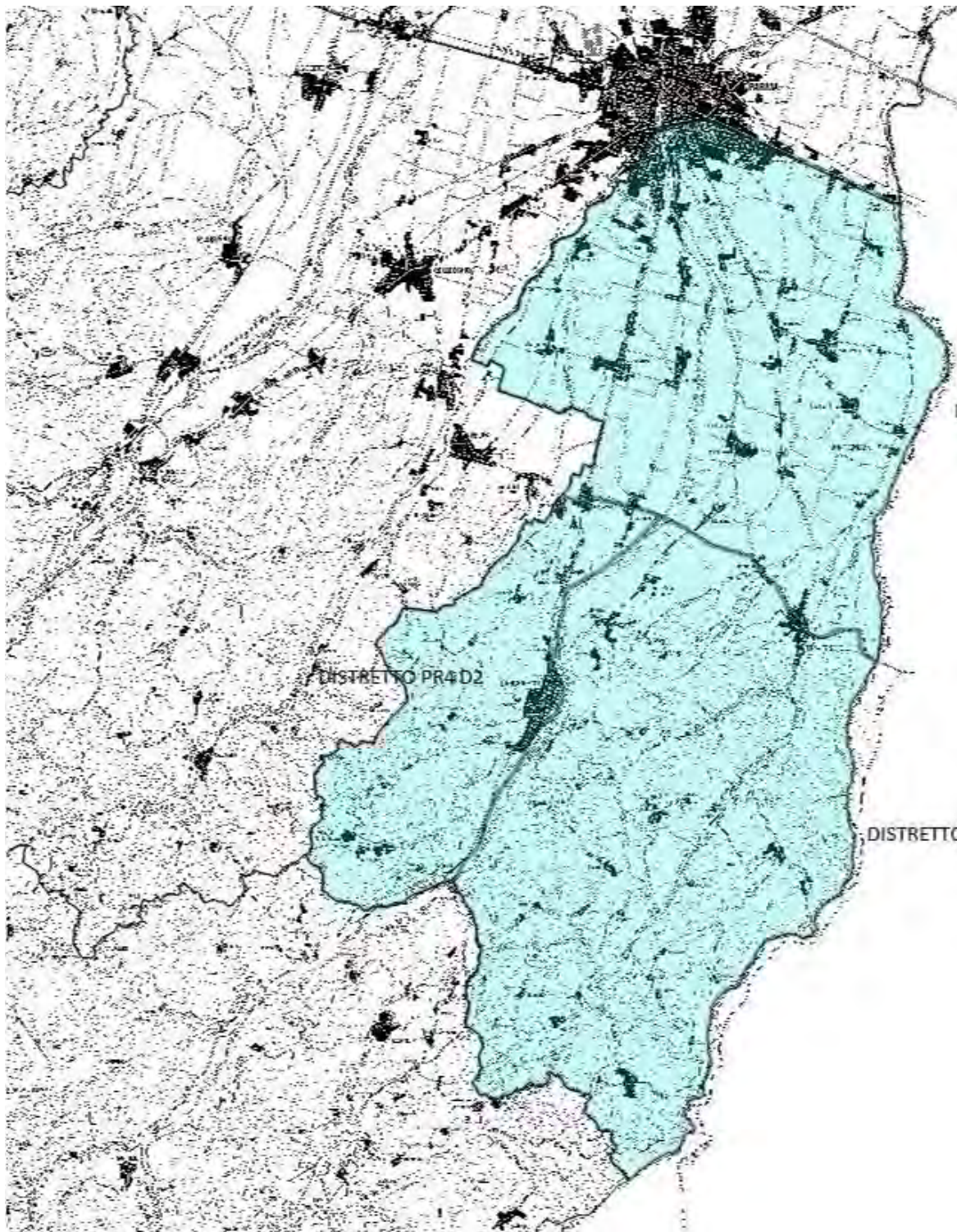

DISTRETTO PR4 D3

DISTRETTO PR4 D2

DISTRETTO PR4 D1



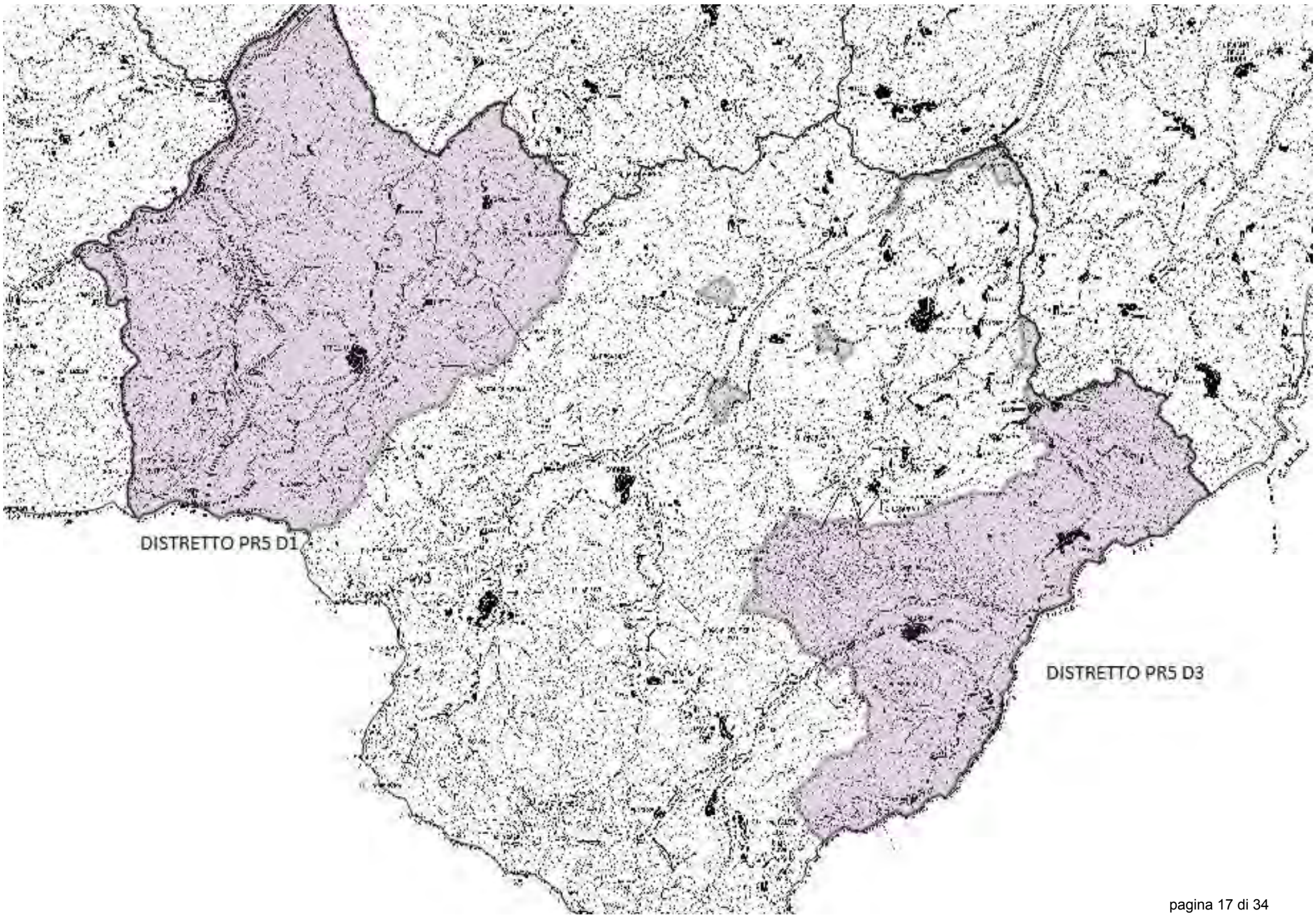

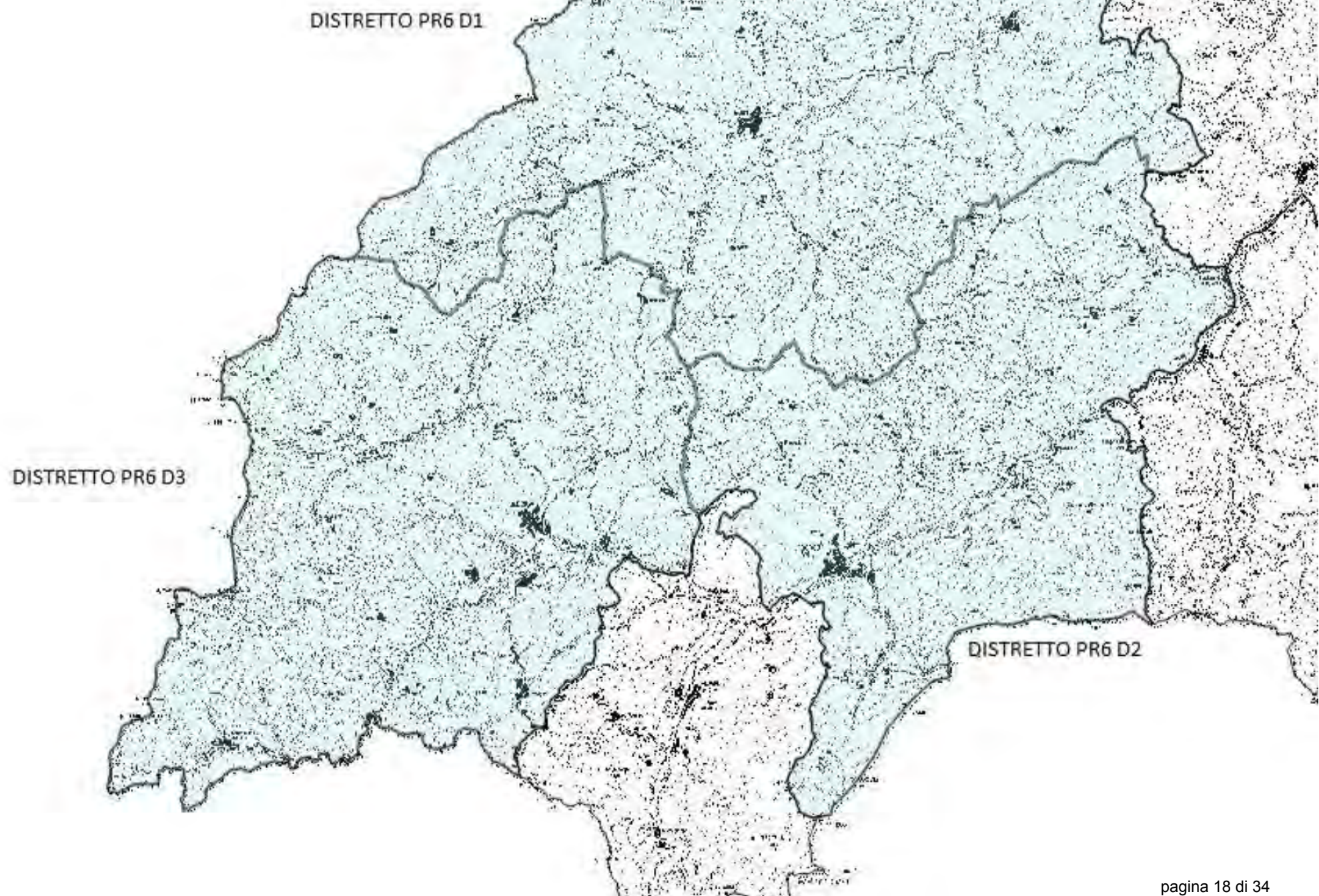

DISTRETTO PR6 D1

DISTRETTO PR6 D3

DISTRETTO PR6 D2

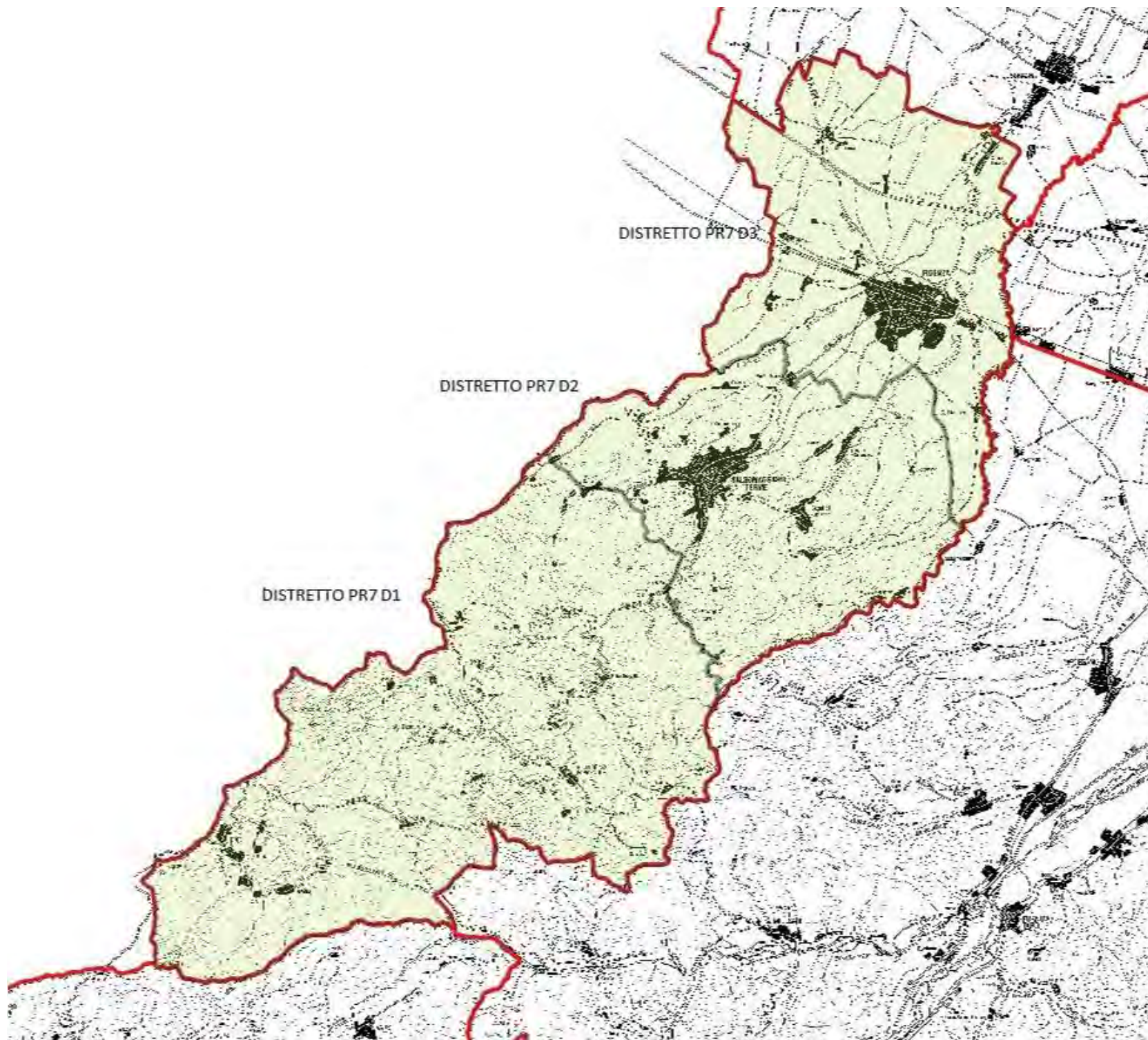

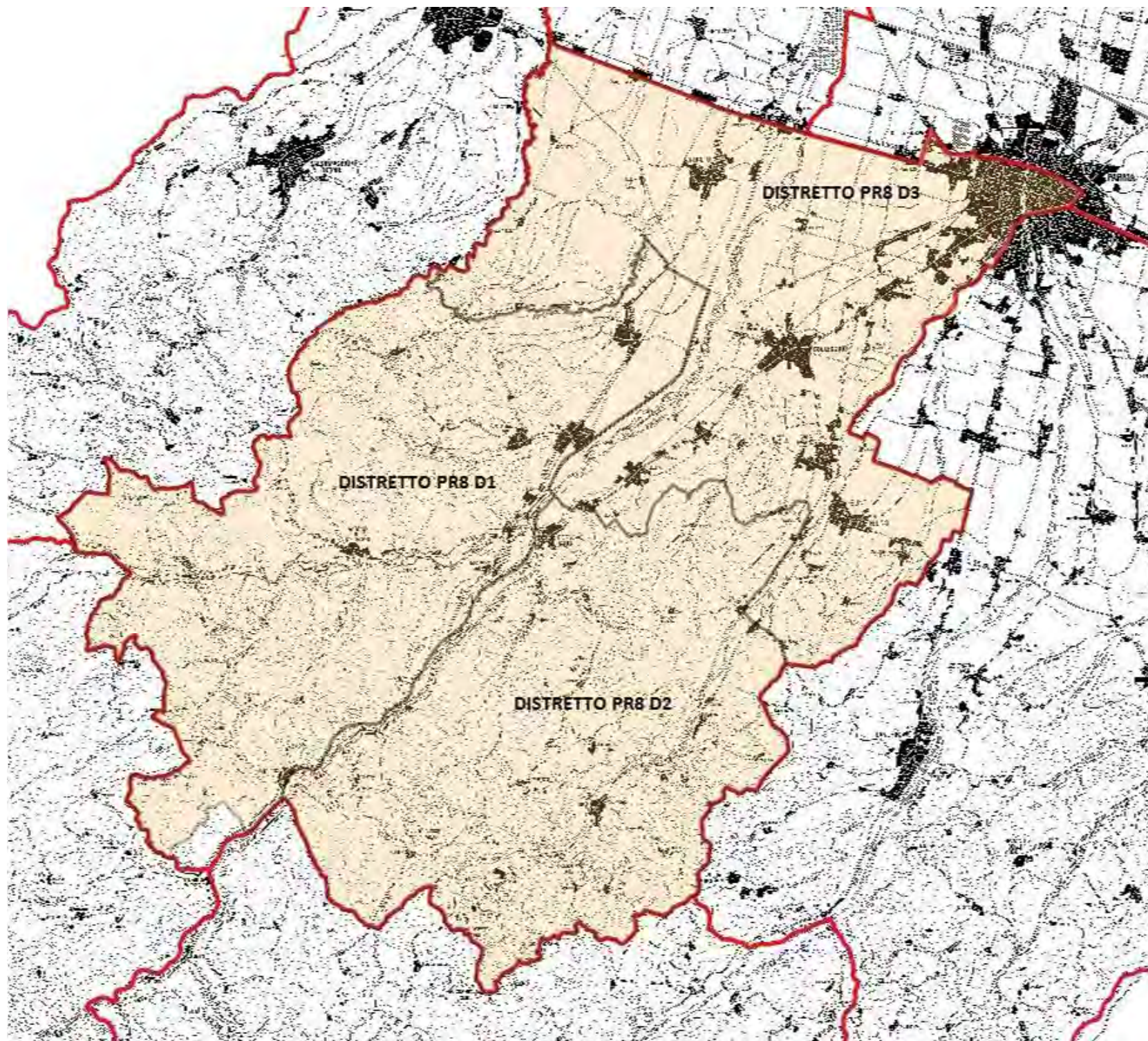

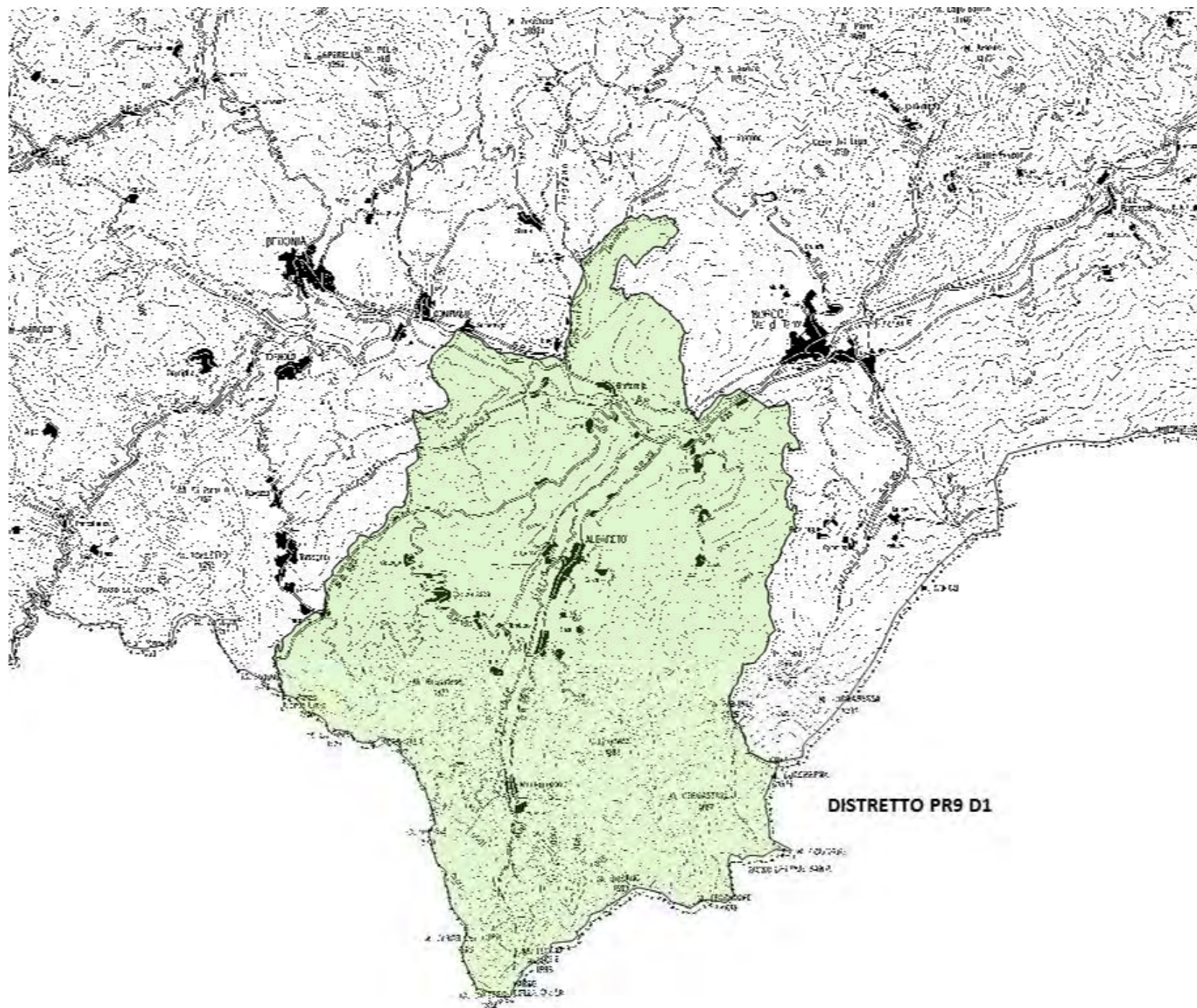

PIACENZA

ATC	DISTRETTO	DENOMINAZIONE/COMUNISASP	CONFINI
PC 3	1	ATC PC 3	10426 coincidenti con i confini dell'ATC
PC 4	1	ATC PC 4	3755 coincidenti con i confini dell'ATC
PC 5	1	Bettola	9108 coincidenti con i confini del territorio a gestione della caccia programmata del Comune di Bettola
PC 5	2	Gropparello	3835 coincidenti con i confini del territorio a gestione della caccia programmata del Comune di Gropparello
PC 5	3	Lugagnano	3680 coincidenti con i confini del territorio a gestione della caccia programmata del Comune di Lugagnano V. Arda
PC 6	1	Pianura	9800 include la zona di pianura individuata nella parte settentrionale dell'ATC, comprendendo il comune di Podenzano, i territori compresi tra il confine Nord dell'ATC e la Strada Provinciale 36 da San Giorgio fino all'intersezione con la S.P. 6 in Loc. Case Nuove e da questa fino a Castell'Arquato, quindi la Strada Provinciale 31 dalla intersezione con la Strada Provinciale 4 fino al Parco Regionale dello Stirone in comune di Alseno
PC 6	2	Collina	9300 include la zona di collina individuata nella parte meridionale dell'ATC, comprendendo i territori compresi tra il confine Sud dell'ATC e la Strada Provinciale 36 da San Giorgio fino all'intersezione con la S.P. 6 in Loc. Case Nuove e da questa fino a Castell'Arquato, quindi la Strada Provinciale 31 dalla intersezione con la Strada Provinciale 4 fino al Parco Regionale dello Stirone in comune di Alseno
PC 7	1	Pradovera	4261 Nord: confina con il comune di Coli e Bettola; Est: confine con il Comune di Coli e Ferriere; Ovest: torrente Nure; Sud: confine con il Comune di Ferriere
PC 7	2	Groppallo	4814 Nord: confina con il comune di Bettola; Est: Comune di Morfasso e Provincia di Parma; Sud: confina con comune di Ferriere e Provincia di Parma; Ovest: torrente Nure e Comune di Ferriere;
PC 7	3	Santa Franca	3777 Nord: strada comunale da Cà Ciancia fino al Capoluogo; passa per le frazioni Rocchetta e Secchi, arrivando all'abitato di Santa Franca che divide Morfasso dal Comune di Farini; Est-Sud-Ovest: i confini coincidono con i limiti comunali: ad ovest con Farini a sud-ovest con Parma, fino a Monte Cornale, e successivamente con Vernasca in coincidenza con il Torrente Arda.
PC 7	4	Olza	2231 Nord: da Cà Ciancia lungo la comunale fino al Capoluogo, passando per le frazioni Rocchetta e Secchi, fino all'abitato di S.Franca che divide Morfasso dal Comune di Farini; Est: Provincia di Parma fino a M.te Cornale con il torrente Arda lungo il confine con Vernasca; Sud: il confine coincide con il limite della provincia di Parma; Ovest limite tra Morfasso e il comune di Farini da Passo Santa Franca
PC 7	5	Vernasca	2920 Nord: dal confine con la provincia di Parma in località Trinità, risale per un breve tratto l'Arda per imboccare il Rio delle Lubbie fino al limite comunale con Morfasso; Est: confine con la provincia di Parma scende verso sud fino a Monte Cornale; Sud: coincide con il comune di Morfasso, lungo il Rio Costanzana fino al torrente Arda; Ovest: torrente Arda
PC 7	6	Bacedasco	2815 Nord-Ovest: confina con il comune di Castell'Arquato e verso nord con il comune di Alseno; Est: limite della provincia di Parma, fino alla frazione Trinità; Sud: coincide con il confine settentrionale del Distretto Vernasca 5; Ovest: il limite coincide con il comune di Lugagnano.
PC 8	1	Ziano	2930 Nord ed Est: confini comunali del comune di Ziano e Pianello Val Tidone (corrispondenti al confine dell'ATCPC8) fino alla strada comunale di Moirago; Sud coincide con il confine dell'AFV Santa Giustina, fino alla strada comunale per Agazzano, attraverso i centri abitati di Agazzano e Trevozzo (sulle sponde opposte del torrente Tidone) e prosegue lungo il corso del torrente Gualdora fino alla strada vicinale San Giorgio Cesura, che segue per proseguire lungo la strada comunale della Costa fino al confine regionale; Ovest coincide con il confine regionale (coincidente con il confine dell'ATCPC8).
PC 8	2	Nibbiano/Pianello	4782 Nord: dal confine regionale segue la strada comunale della Costa, prosegue lungo la strada vicinale San Giorgio Cesura e il torrente Gualdora, attraverso i centri abitati di Trevozzo e Agazzano (sulle sponde opposte del torrente Tidone) e prosegue lungo il confine dell'AFV Santa Giustina, che segue fino al confine del comune di Pianello V.T.; Est segue il confine del comune di Pianello e poi di Pecorara (coincidente con il confine dell'ATCPC8) fino al bivio per Casa Staccino; Sud segue la strada vicinale Cereto di sotto, prosegue lungo la strada comunale di Galignano (direzione ovest) e la strada comunale/vicinale di Case Varesi, continua lungo la strada vicinale Caselle di sopra e la strada comunale Montemartino-Pianello fino al rio Pradaglia, che segue fino al torrente Tidone, prosegue lungo il confine comunale di Nibbiano fino a Fontanazzo di sotto, segue il rio di Zerbeto e la strada vicinale per Romagnese fino al confine regionale; Ovest segue il confine regionale (corrispondente al confine dell'ATCPC8).
PC 8	3	Pecorara	3953 Nord: dal confine regionale segue la strada vicinale per Romagnese e il rio di Zerbeto fino a Fontanazzo di sotto, prosegue lungo il confine comunale di Nibbiano fino al rio Pradaglia che segue fino alla strada comunale Montemartino-Pianello, continua lungo la strada vicinale Caselle di sopra e la strada vicinale/comunale di Case Varesi per proseguire lungo la strada comunale di Galignano e la strada vicinale Cereto di sotto fino al confine del comune di Pecorara, in località Ca Staccino, che segue in direzione Sud; Sud: il distretto segue il confine dell'ATCPC8, coincidente prima con il confine comunale del comune di Pecorara e poi con il confine di regione
PC 9	1	Marsaglia	3191 Il confine Nord-Est è delimitato dal Rio del Fageto (tributario di sinistra del Torrente Bobbio); ad Est il confine segue poi il corso del Fiume Trebbia fino a Marsaglia. Il distretto è delimitato verso Sud dal Fiume Trebbia e ad Ovest dal confine regionale
PC 9	2	Mezzano Scotti	4843 Il confine a Nord-Ovest, Nord e Est corrisponde al confine dell'ATC; a Sud-Est segue il corso del Fiume Trebbia fino a Bobbio. A sud il confine continua lungo il Torrente Bobbio e risale, a Sud-Ovest, il Rio del Fageto
PC 9	3	Barberino	2617 Il confine sul lato Ovest è segnato inizialmente dalla strada provinciale per Coli, continua lungo la strada per Piancasale e, da qui segue alla S.S. 45. A Pradella il confine ripercorre il vecchio tratto della S.S. 45, continuando su tutto il lato Nord fino all'abitato di Perino. Da qui, lungo strade comunali, sale a Quattrocchio, Osera e Filippazzi. In direzione Sud-Ovest, il distretto è delimitato dalla strada che da Filippazzi porta a Gavi e Fontana; verso Sud il confine segue la provinciale Bobbio-Coli
PC 9	4	Coli	4233 Il confine Nord-Ovest coincide con la strada comunale n° 28 di Coli, ad Est il distretto segue i confini dell'Ambito con con la AFV Il Sorbo e l'ATC PC 7, mentre a Sud confina con l'ATC PC 11 e con la ZRC Fiume Trebbia

PC 10	1	Ottone	3942	Nord: confini ATC; Est: torrente Aveto (versante orografico sinistro); Sud confini ATC (e confini provinciali); Ovest: fiume Trebbia (versante orografico destro)
PC 10	2	Zerba	2485	Nord: confini ATC con Pavia ed ATC PC 9; Est: fiume Trebbia (sponda orografica sx); Sus: confini ATC e provinciali; Ovest: ZRC Val Boreca, Oasi M. Alfeo e AFV Alta Val Trebbia, fino al confine con Pavia;
PC 10	3	Bogli	2583	Nord: Provincia di Pavia, Est: ZRC Val Boreca, Oasi M. Alfeo e AFV Alta Val Trebbia; Sud: Provincia di Genova; Ovest: Provincia di Alessandria
PC 11	1	Carevolo	3594	Il confine Nord coincide in parte con il limite amministrativo del Comune di Cortebrunatella, rientrando per una propaggine lungo la strada per Castel Sottano, passando per Casale e portandosi sulla comunale per Castel Canafurone. Il confine Est, passa per Groppi di Lavazzera fino all'abitato di Grondone; tiene poi la provinciale fino al capoluogo Ferriere. Il limite poi, si sposta verso sud tenendo la strada provinciale in direzione Selva, all'altezza della frazione Gambaro segue un sentiero che tocca la Costa degli Scagni, portandosi sulla strada comunale di Cattaragna fino al paese. Da qui prende il Rio Canepeio e si porta sull'alveo dell'Aveto che rappresenta tutto il confine Ovest del Distretto
PC 11	2	Centenaro	3711	Il limite Nord-Ovest è il confine con il comune di Coli fino a Monte Aserei e poi col comune di Farini; parte in prossimità della frazione Castelveto, tocca il Monte Aserei e il Monte Albareto, risalendo verso il Monte Rocchetta e rientrando con una propaggine che include la zona di Castel Canafurone. Si porta poi lungo il Torrente Lobbia fino alla frazione di Crocellobbia e da qui si sposta ad Est seguendo il greto del torrente Nure fino al capoluogo Ferriere. Il confine Sud parte dal capoluogo, segue la strada per P.sso Mercatello fino ad incontrare, all'altezza del bivo per la frazione Solaro, il torrente Grondana che risale, proseguendo verso Ciregna. Da qui prosegue in linea retta fino al confine con il comune di Coli
PC 11	3	Tomè	3254	Il confine Nord-Ovest segue il corso del torrente Nure partendo da Ferriere fino al Ponte della Cantoniera. Da qui si porta verso Est seguendo il limite amministrativo con il comune di Farini lungo l'affluente di destra del Nure, il torrente Lavaiana. Dalla località Moline, segue la strada per Chiappeto e Cassimoreno riportandosi sul confine comunale di Farini per un breve tratto e poi con il comune di Bedonia in provincia di Parma. A Sud, all'altezza di Fontanaccia segue una linea irregolare che delimita l'Azienda faunistico Venatoria Monte Ragola, toccando il Lago Bino, Monte Megna e Groppi di Pertuso. Dal paese di Pertuso, segue la strada comunale e si porta verso le frazioni Volpi, Rocconi e poi Canadello fino a Ferriere
PC 11	4	Torrio	3421	Il confine è rappresentato ad Est dalla strada che dall'abitato di Gambaro passa per Retorto a va fino al Passo dello Zovallo. Da qui segue, a Sud, il limite amministrativo con la provincia di Parma toccando il Monte Nero; risale poi passando per La Ciapa Liscia e Rocca Marsa, portandosi fino a Torrio. Successivamente mantiene il limite provinciale e in località Boschi segue il corso del Torrente Aveto fino a Rio Canepeio

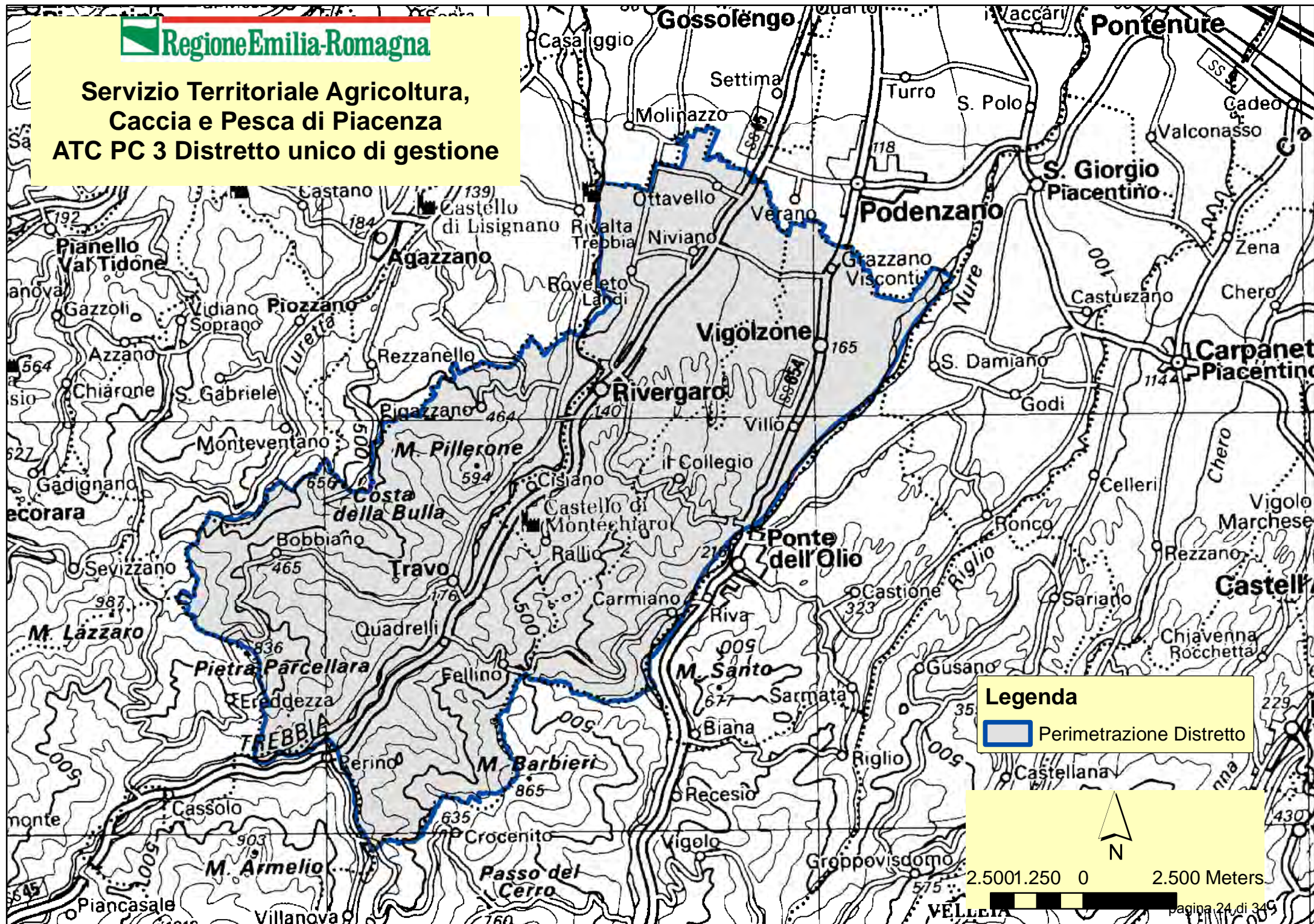

Servizio Territoriale Agricoltura,  
Caccia e Pesca di Piacenza  
ATC PC 3 Distretto unico di gestione



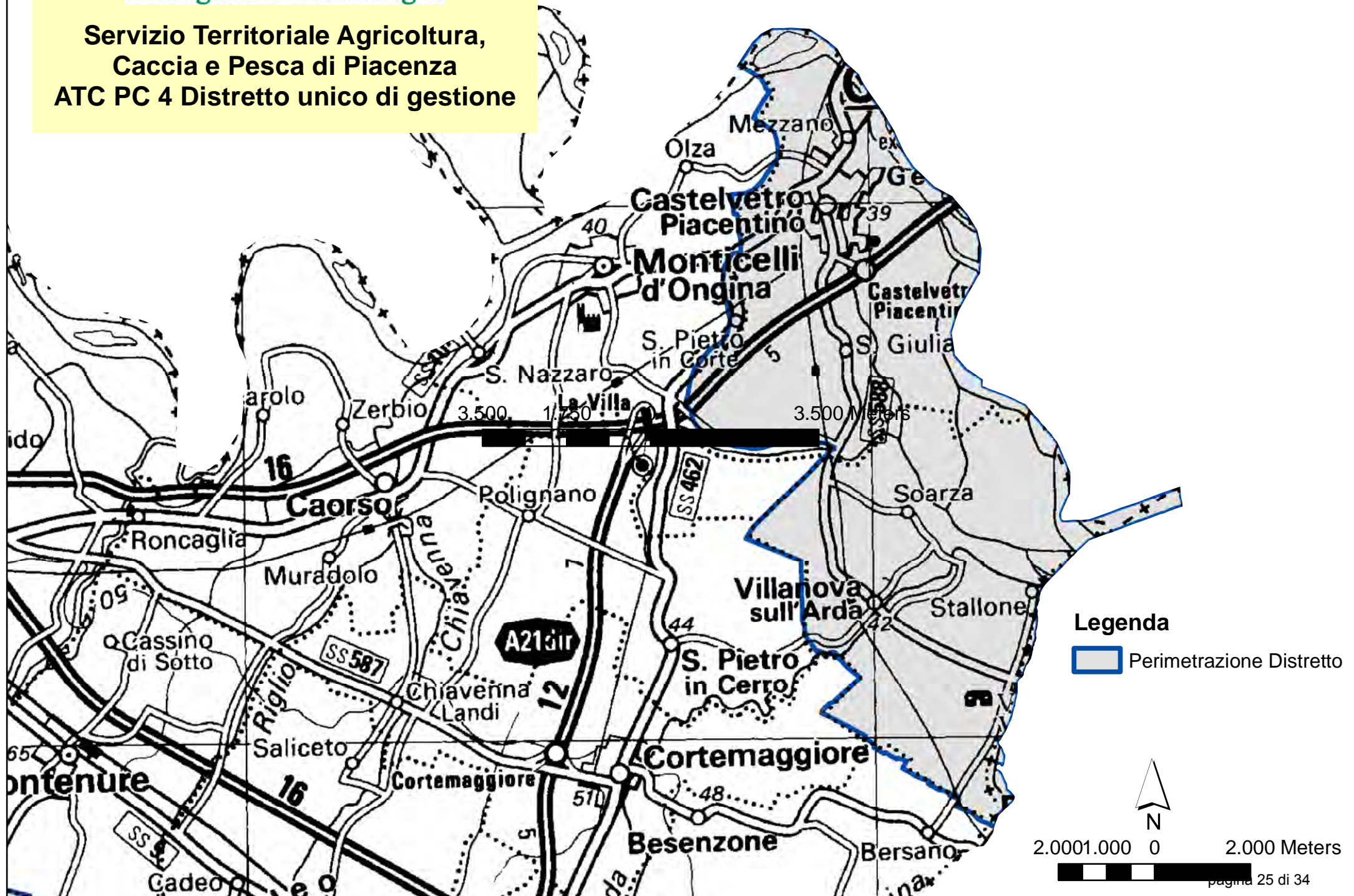



**Legenda**  
 Perimetrazione Distretto

  
2.0001.000 0 2.000 Meters  

Servizio Territoriale Agricoltura,  
Caccia e Pesca di Piacenza  
ATC PC 5 Distretti di gestione

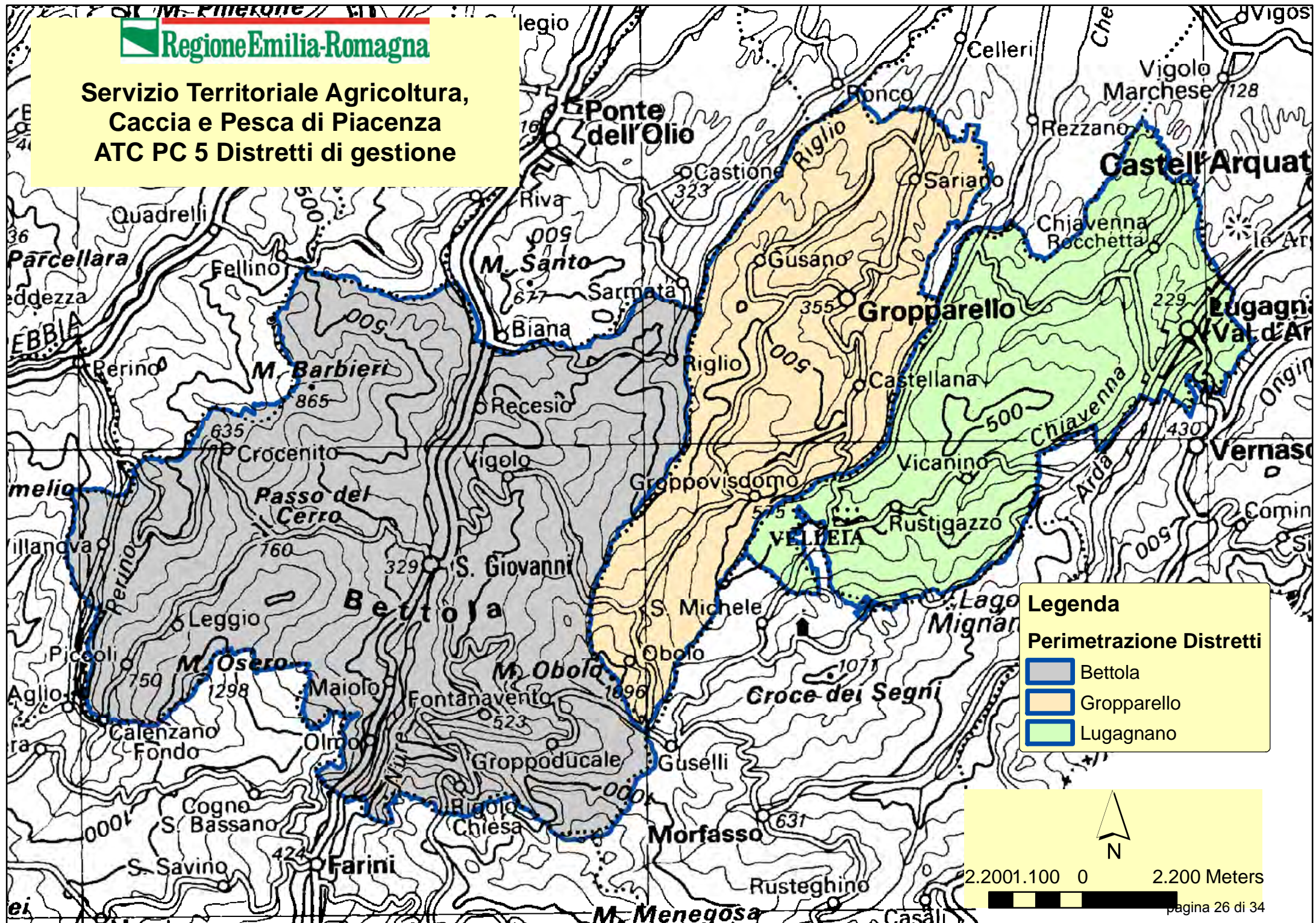

**Legenda**  
Perimetrazione Distretti

-  Bettola
-  Gropparello
-  Lugagnano

  
2.200 1.100 0 2.200 Meters

pagina 26 di 34

Servizio Territoriale Agricoltura,  
Caccia e Pesca di Piacenza  
ATC PC 6 Distretti di gestione

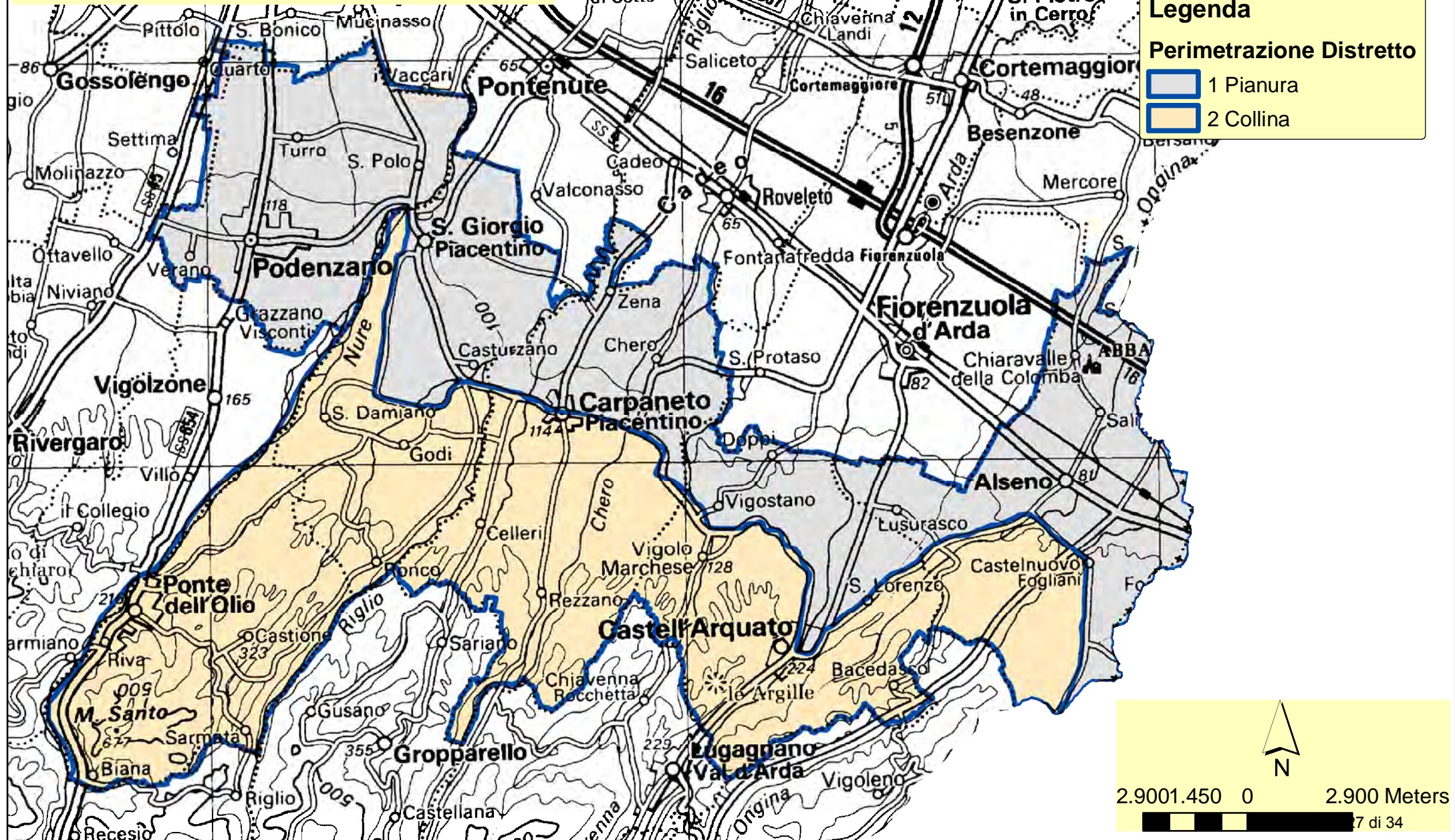

Servizio Territoriale Agricoltura,  
Caccia e Pesca di Piacenza  
ATC PC 7 Distretti di gestione

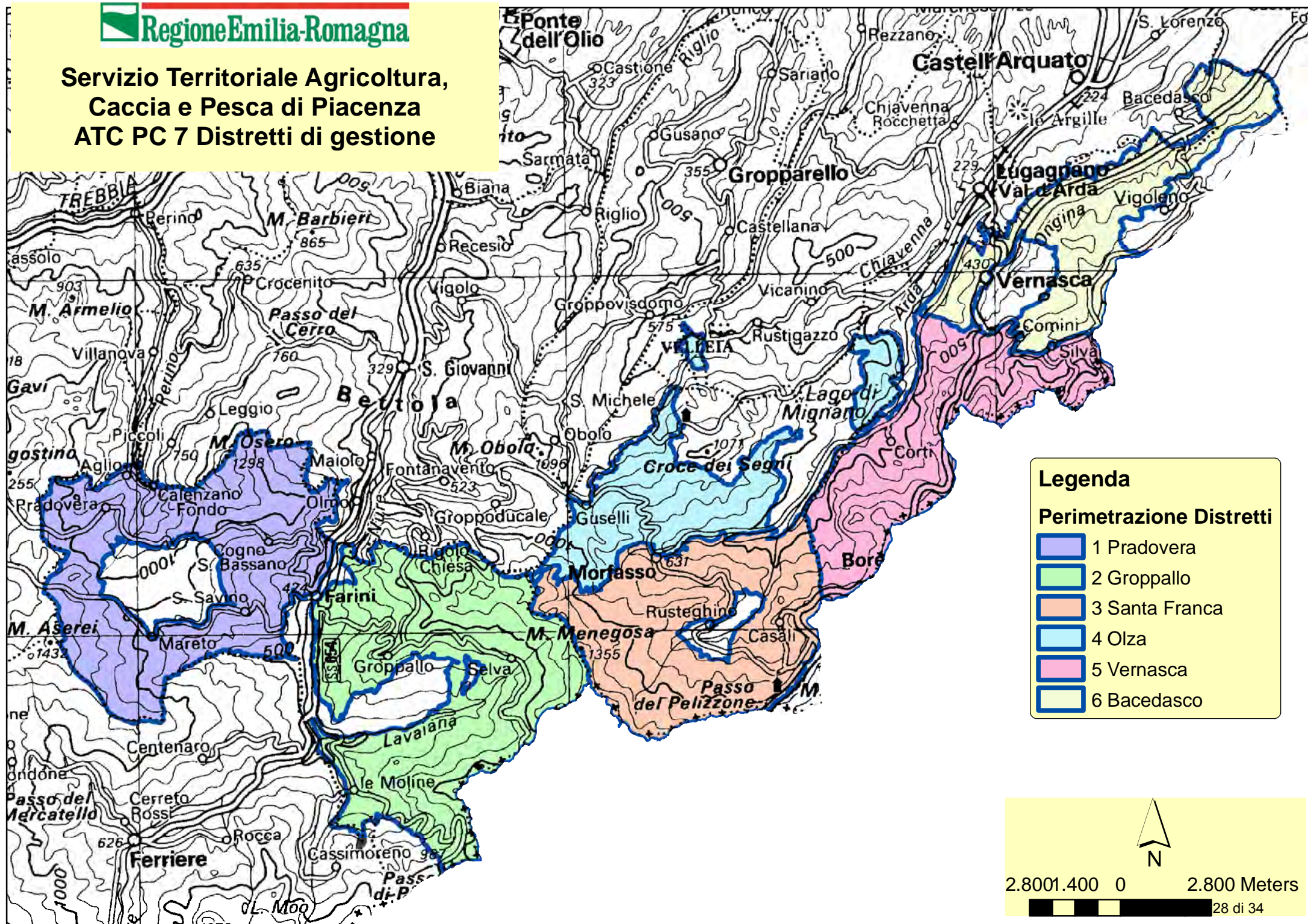

**Legenda**

**Perimetrazione Distretti**

-  1 Pradovera
-  2 Groppallo
-  3 Santa Franca
-  4 Olza
-  5 Vernasca
-  6 Bacedasco

  
N

2.800 1.400 0 2.800 Meters

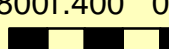

 28 di 34

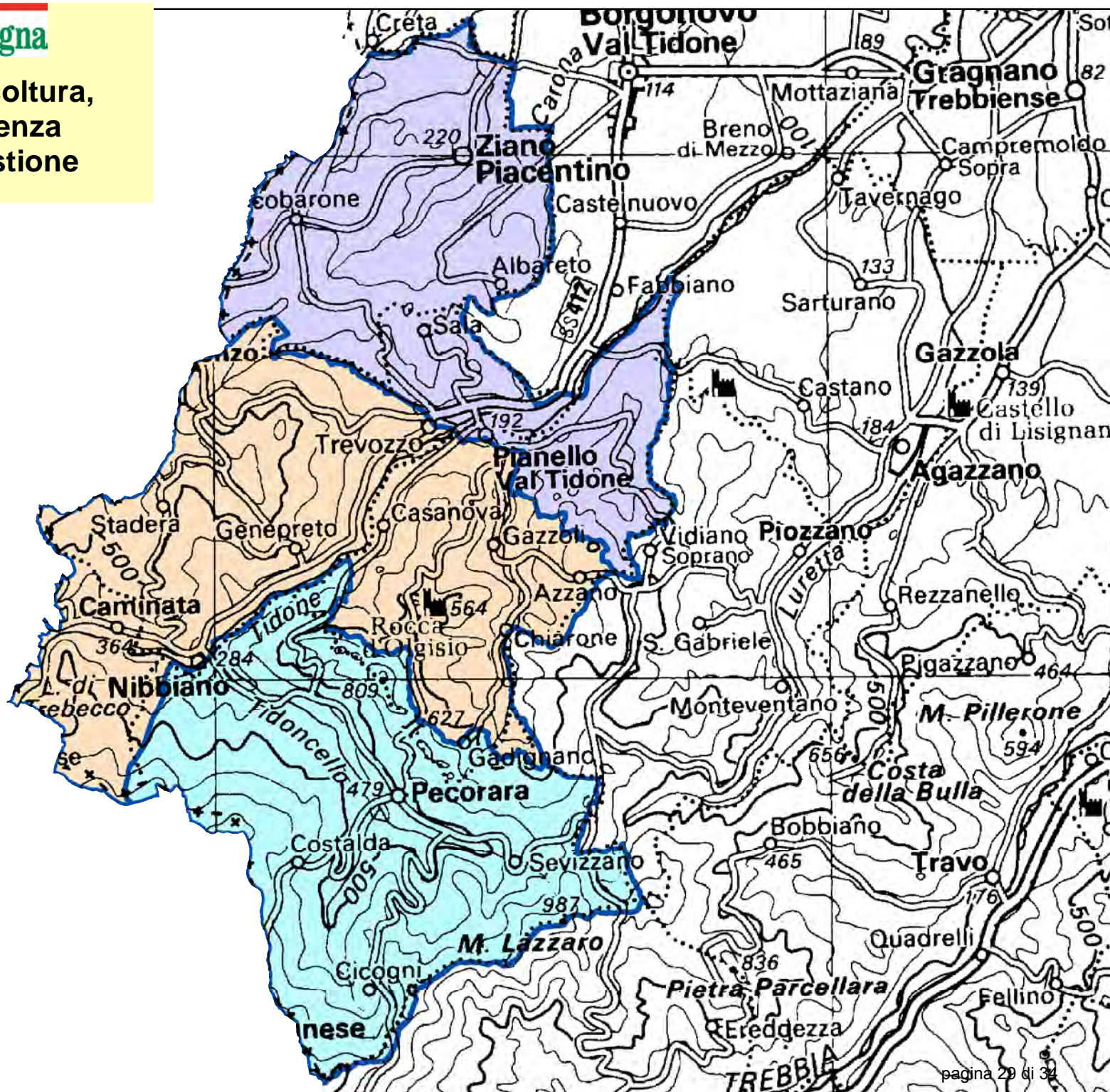
Servizio Territoriale Agricoltura,  
Caccia e Pesca di Piacenza  
ATC PC 8 Distretti di gestione



Legenda

Perimetrazione Distretti

-  distr. 1 ZIANO
-  distr. 2 NIBBIANO-PIANELLO
-  distr. 3 PECORARA



2.300 1.150 0 2.300 Meters

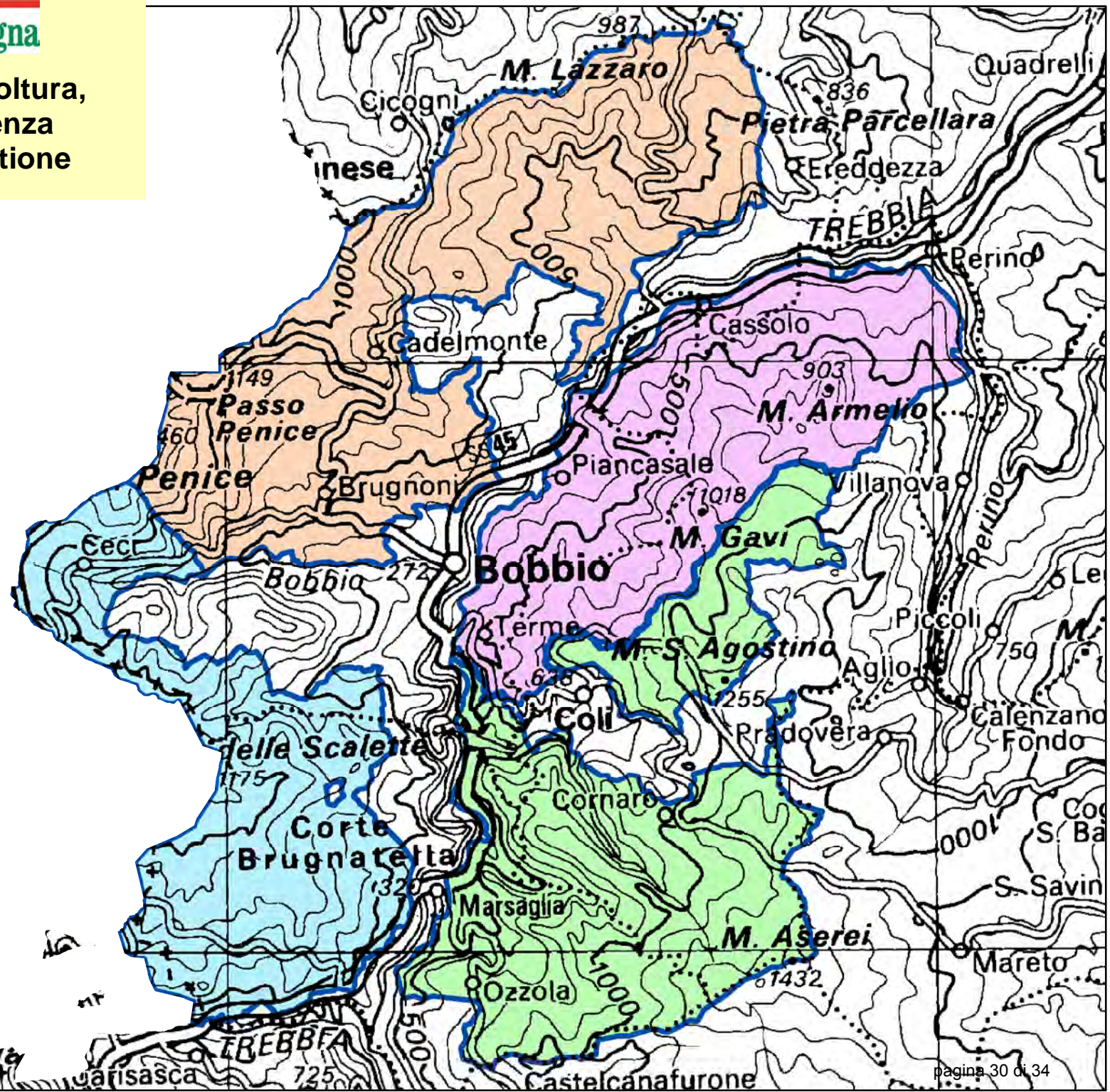

**Legenda**

**Perimetrazione Distretti**



-  1 Marsaglia
-  2 Mezzano Scotti
-  3 Barberino
-  4 Coli

  
N

  
2.000 1.000 0 2.000 Meters

**Legenda**

**Perimetrazione Distretti**

-  1 Ottono
-  2 Zerba
-  3 Bogli

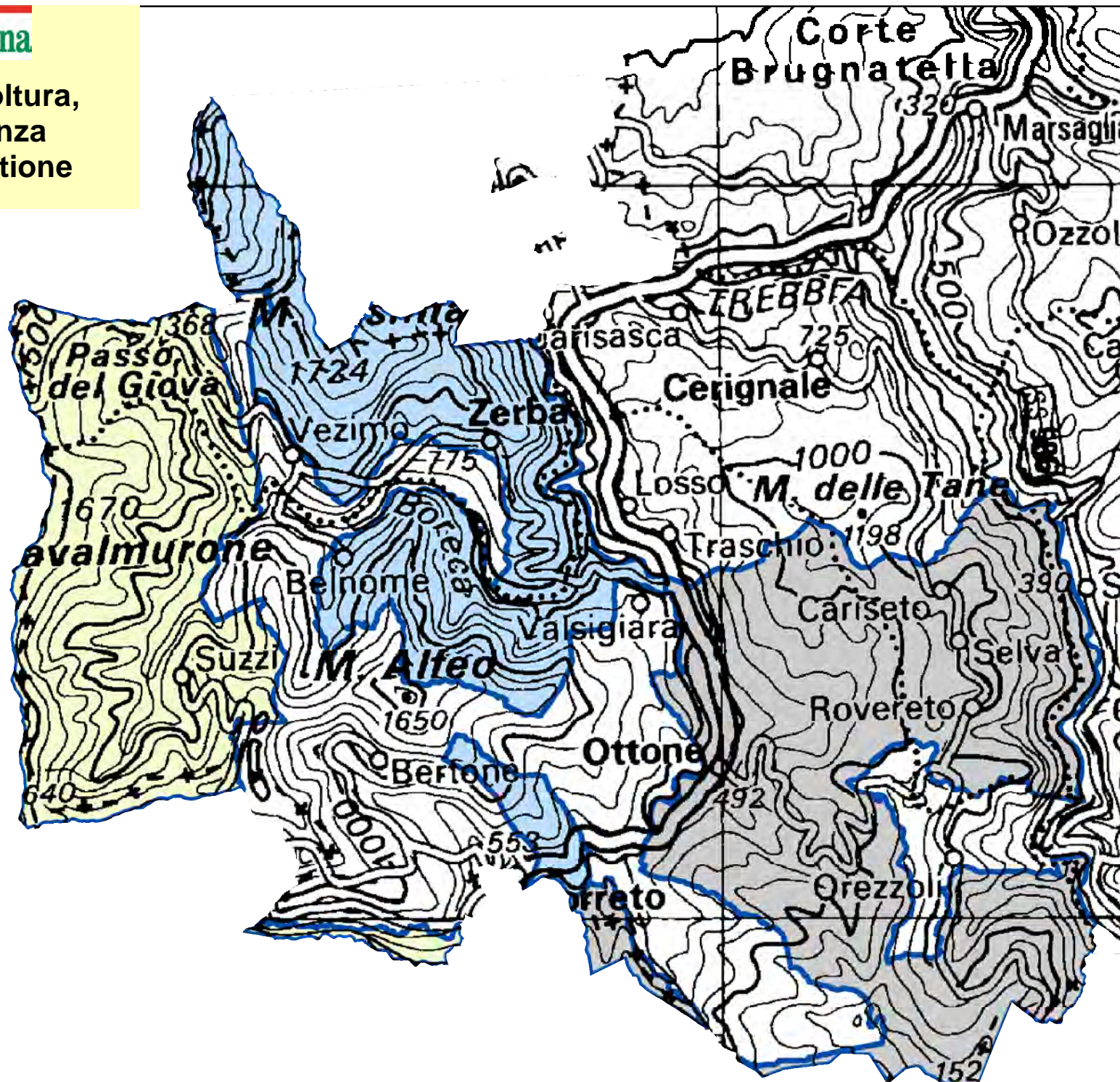

1.700 850 0 1.700 Meters



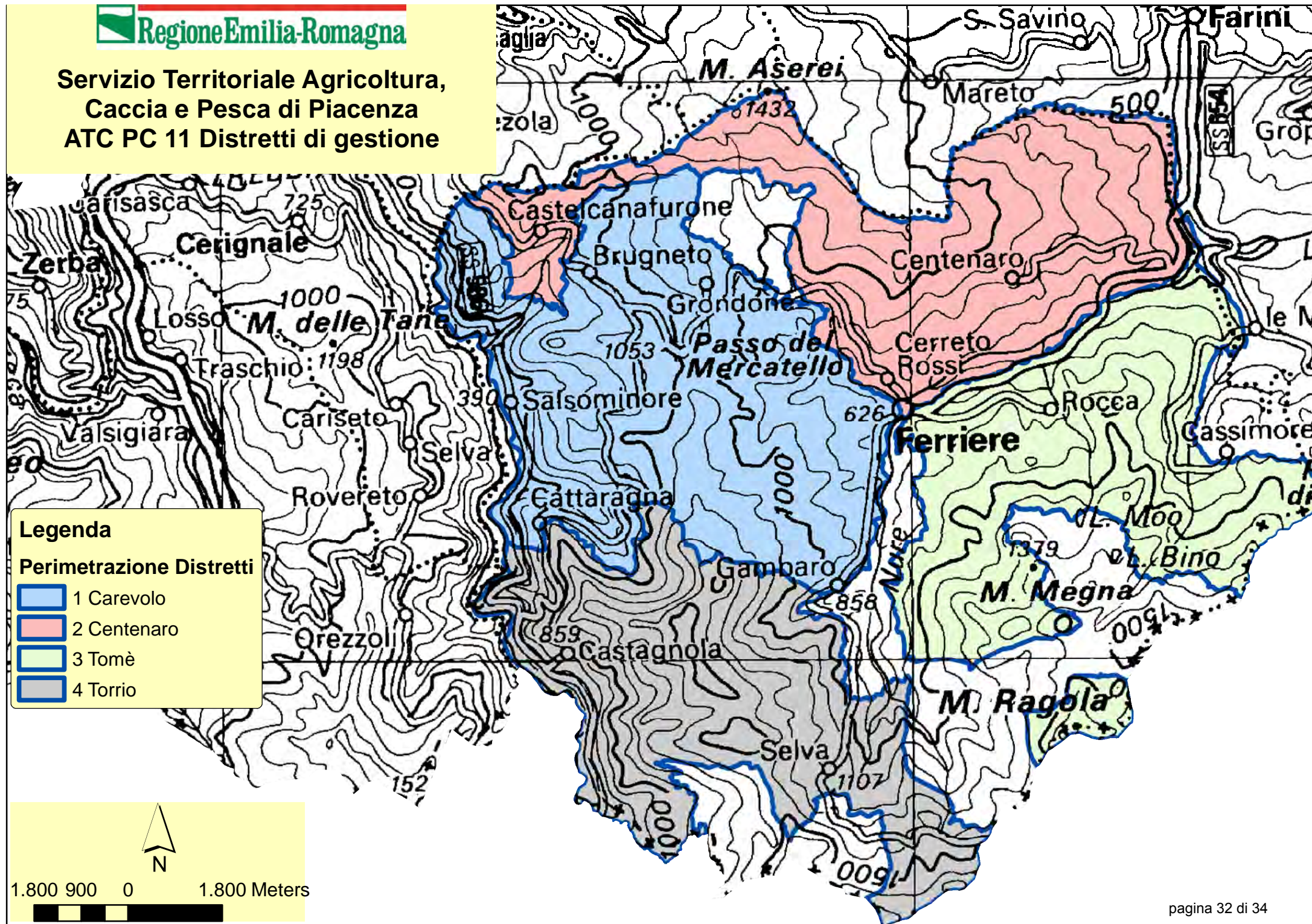



**Legenda**

**Perimetrazione Distretti**

-  1 Carevolo
-  2 Centenaro
-  3 Tomè
-  4 Torrio

  
N

1.800 900 0 1.800 Meters





REGIONE EMILIA-ROMAGNA

Atti amministrativi

GIUNTA REGIONALE

Valtiero Mazzotti, Direttore generale della DIREZIONE GENERALE AGRICOLTURA, CACCIA E PESCA esprime, ai sensi dell'art. 37, quarto comma, della L.R. n. 43/2001 e della deliberazione della Giunta Regionale n. 2416/2008 e s.m.i., parere di regolarità amministrativa in merito all'atto con numero di proposta GPG/2016/1294

data 28/07/2016

IN FEDE

Valtiero Mazzotti

omissis

---

L'assessore Segretario: Corsini Andrea

---

Il Responsabile del Servizio

Affari della Presidenza